招商证券国际桌面端操作手册

（版本：v2.4.0，更新时间：2024 年 03 月 08 日）

一、下载与安装

1. Windows 安装指南
2. macOS 安装指南

二、登录注册

1. 扫码登录
2. 手机验证码登录
3. 网络代理设置

三、资产

1. 账户管理及多账户绑定
2. 资产明细
3. 证券持仓
4. 证券今日订单
5. 证券历史订单
6. 基金持仓
7. 基金订单
8. 导出持仓、订单数据至本地

四、自选

1. 自选首页
2. 股票搜索
3. 最近浏览
4. 自选分组管理
5. 快捷交易
6. 通用功能
7. 行情走势图
8. 个股详情页
10. 查看行情权限、激活行情卡
11. 皮肤切换

五、行情

1. 自选列表
2. 市场总览
3. 通用列表
4. 交易下单

六、交易

1. 证券持仓
2. 证券今日订单
3. 证券历史订单
4. 基金持仓
5. 基金订单
6. 导出持仓、订单数据至本地

七、理财

1. 自选基金
2. 行情基金
3. 理财首页
4. 交易首页

八、资讯

1. 7X24 快讯
2. 自选/港股/美股/沪深/新股详情页

九、更多功能

十、自定义

1. 布局管理
2. 自定义布局
3. 组件联动设置
4. 显示/隐藏网格线
5. 组件工具箱
6. 布局锁定
7. 重命名
8. 另存为模版
9. 弹出为独立窗口及多屏显示
10. 模版导入与导出
11. 新手引导

一、下载与安装

招商证券国际桌面端支持 PC 和 MAC 系统。

1. Windows 安装指南

（1）下载 windows 版本安装包后双击打开，提示是否允许设备更改时，选择“是”

（2）如出现以下提示窗口，请点击“更新信息”后再点击“仍要运行”

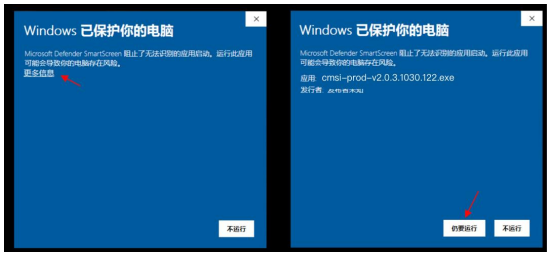

（3）若安装了安全防护应用，可能会出现下述确认窗口，请选择“允许程序所有操作”

（4）打开安装窗口后点击“下一步”

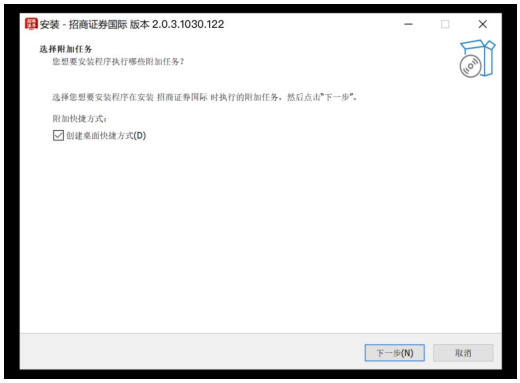

（5）完成安装

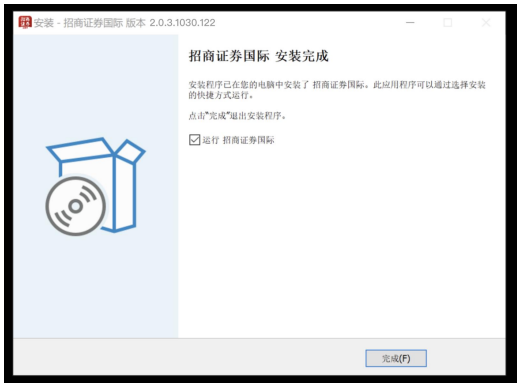

2. macOS 安装指南

（1）下载 macOS 版本安装包 dmg 格式文件后，双击打开后，拖动“招商证券国际”应用图标至 Applications 完成安装。

（2）打开 Applications（应用程序）找到“招商证券国际”后双击打开

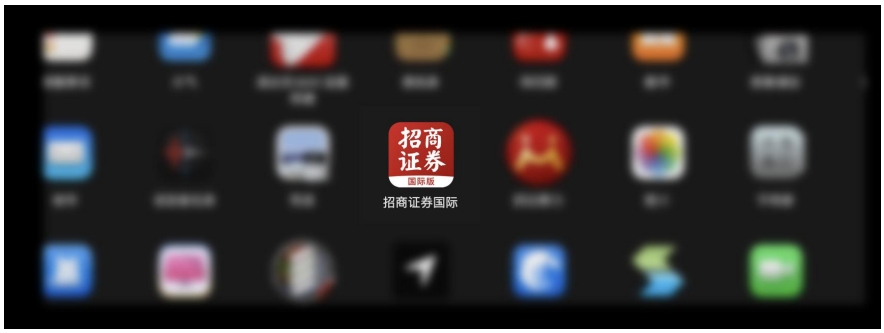

（3）如出现下述弹窗无法正常打开，需修改“隐私与安全性设置”。

操作步骤：打开系统偏好设置-隐私与安全性，在“安全性”选项中选择“App Store 和认可的开发者”后重新打开应用即可。

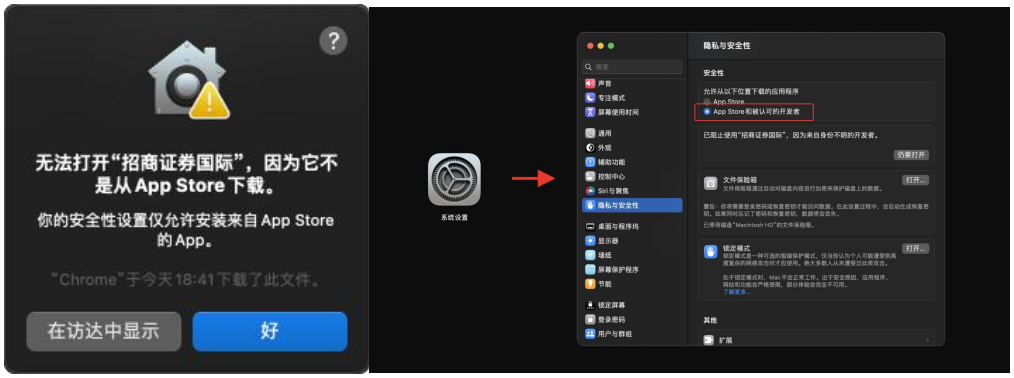

（4）再次打开“招商证券国际”应用，选择打开

二、登录注册

1. **扫码登录：**默认为扫码登录，可通过招商证券国际 APP 扫码功能进行扫码登录，点击窗口右上角可切换至手机验证码登录。

2.手机验证码登录：输入手机号并勾选同意协议后，系统发送短信验证码至手机，输入所收到的 6 位数字验证码即可完成注册并登录。

3.网络代理设置（如有必要）

通常无需设置，当网络受限无法登入应用时，可通过设置网络代理后进行登录。点击窗口左下角“代理设置”弹出设置窗口，选择类型 http/https 并设置对应的服务器地址和端口，通过点击“测试代理”测试成功后即完成网络代理设置。

(如代理服务器有用户名和密码，则需输入对应用户名密码)

三、资产

1. 账户管理及多账户绑定：

(1) **多账户权限**：多账户权限需联系客户经理开通多账户权限，无权限下添加账户入口隐藏。

(2) **绑定多账户**：通过左侧“我的账户”中的“+添加账户”或右上角下拉菜单中“+添加账户”进行多账户绑定

(3) **账户管理**：可通过左侧或顶部选项中进行账户切换登录、解绑、退出、账户设置

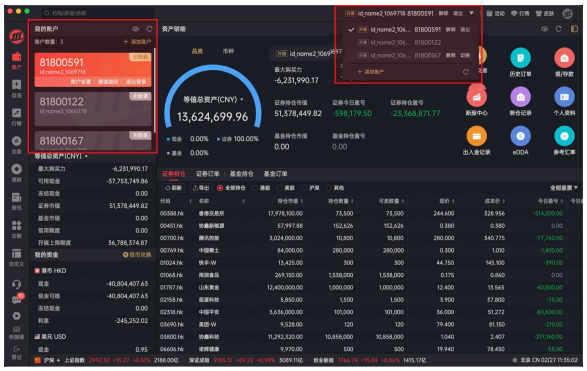

2.**资产明细**：左侧及中间红色区域展示当前所登录账户的资产信息

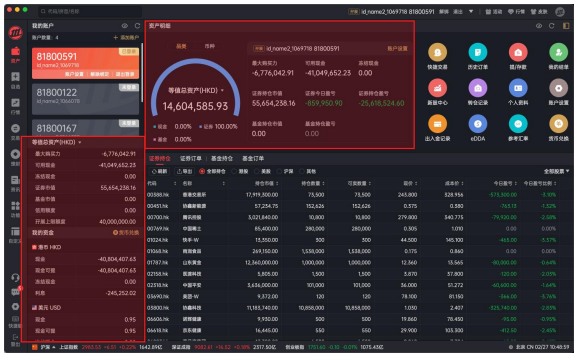

3. 证券持仓

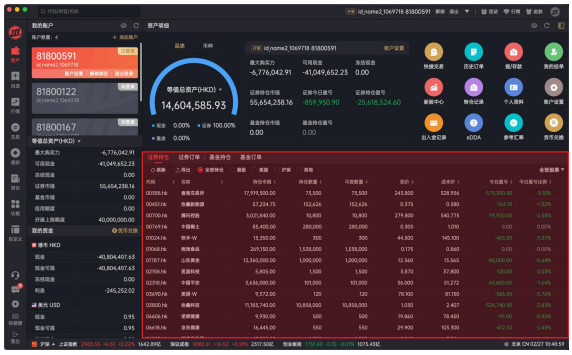

4. 证券今日订单

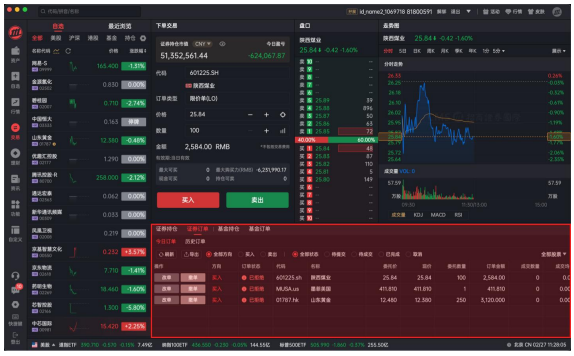

5. 证券历史订单

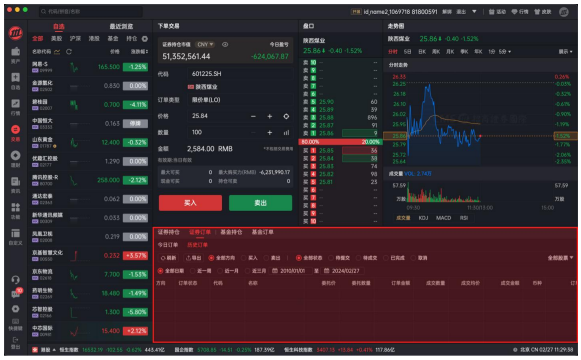

6. 基金持仓

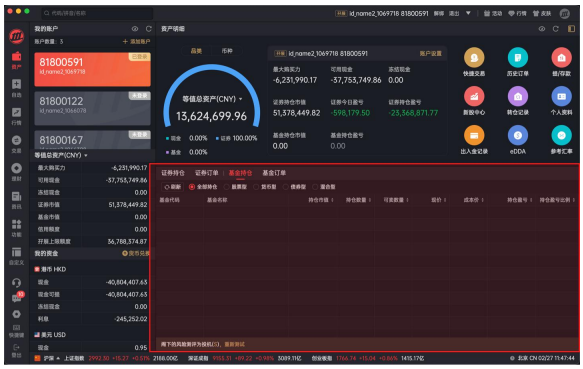

7. 基金订单

8. **导出持仓、订单数据至本地：**点击证券持仓、证券订单下方的“导出”按钮，即可将对应列表数据导出至本地

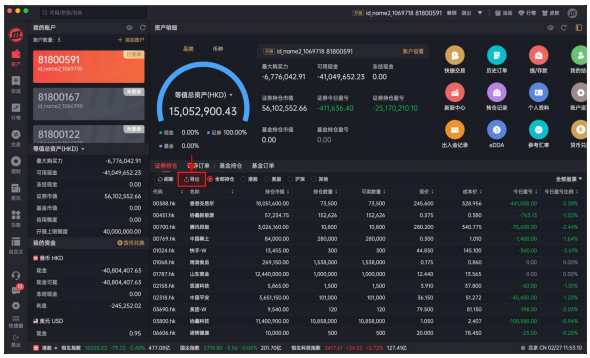

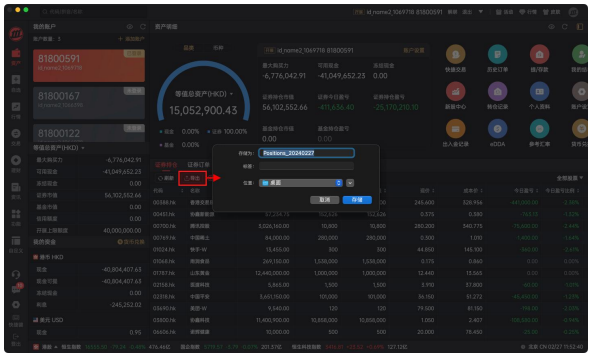

四、自选

1.**自选首页：** 自选页采用左(自选股列表)、中(行情走势图)、右(个股详情页) 三大布局

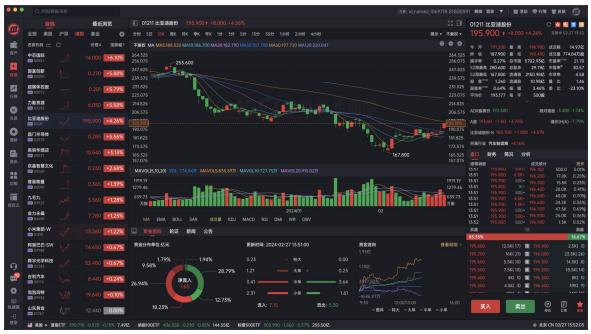

3. **股票搜索：**

（1）通过左上角搜索栏进行股票搜索，双击或 enter 键切换至该股的详情页

（2）也可在任何界面下直接键入代码进行搜索并按 enter 键切换

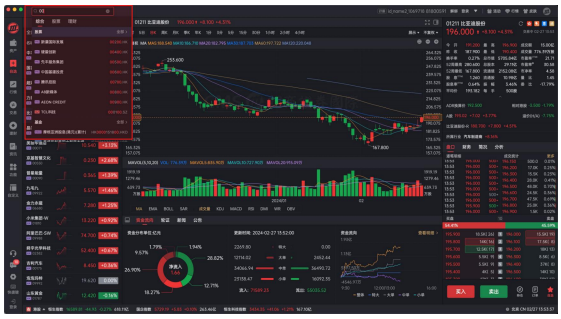

3.最近浏览：通过左上角 TAB 切换至“最近浏览”，所浏览过的股票均会记录在该列表

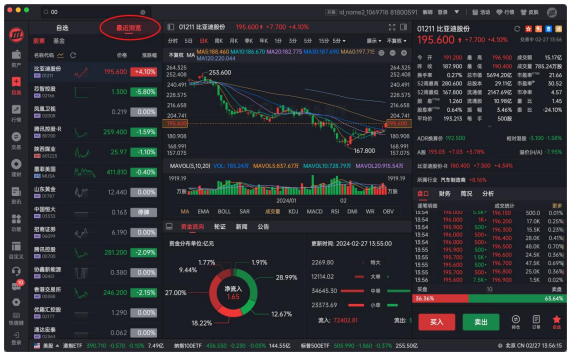

4.自选分组管理：通过左边自选分组控件唤起“自选分组管理”独立窗口，窗口内支持新建分组、拖拽排序、分组管理等操作。

5.快捷交易：通过左边股票列表鼠标右键菜单可唤起快捷交易

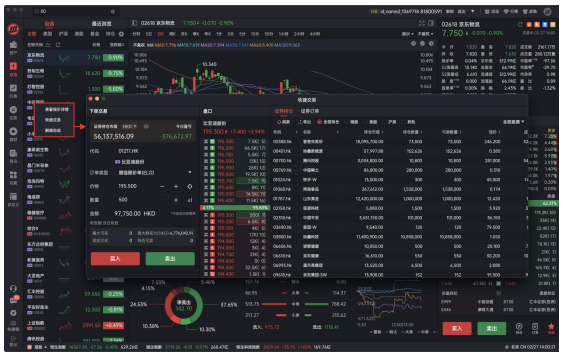

6.通用功能：

(1) 在线客服
(2) 消息中心
(3) 系统设置
(4) 快捷键设置

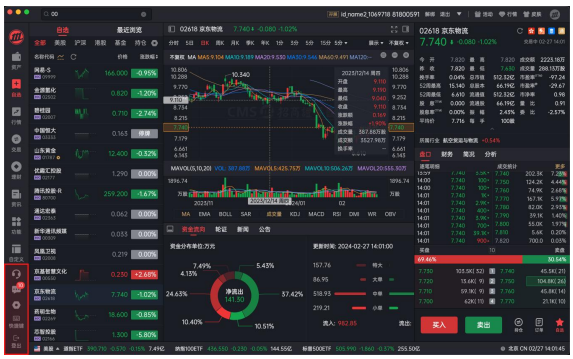

7.行情走势图：

（1）展开/折叠模块
（2）全屏走势图
（3）选择线型类型

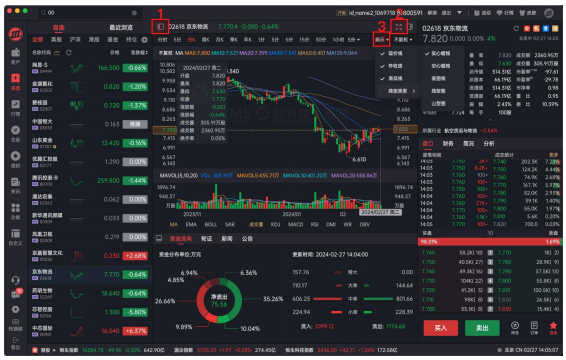

8.个股详情页：

（1）盘口/财务/简况分析等 F10 切换
（2）查看成交统计明细
（3）买入卖出操作
（4）查看持仓/订单、添加/删除自选

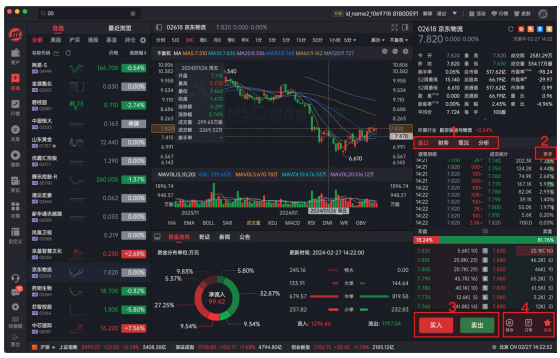

9.交易下单：

（1）点击买入或卖出后唤起交易下单面板（如尚未登录交易账号需先进行交易账号登录操作）

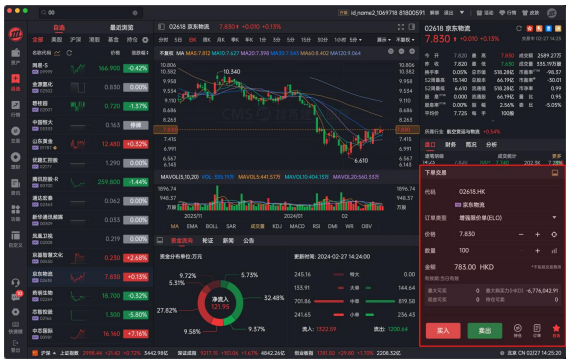

（2）填入订单信息确认无误后点击“买入”或“卖出”，弹起订单确认窗口，点击继续即完成下单操作

10. 查看行情权限、激活行情卡

（1）**查看行情权限**：点击右上角“行情”唤起行情权限独立窗口，可查看桌面端当前的行情权限

（2）**激活行情卡**：切换至“我的行情卡”，点击行情卡上“激活”按钮完成行情权限激活。

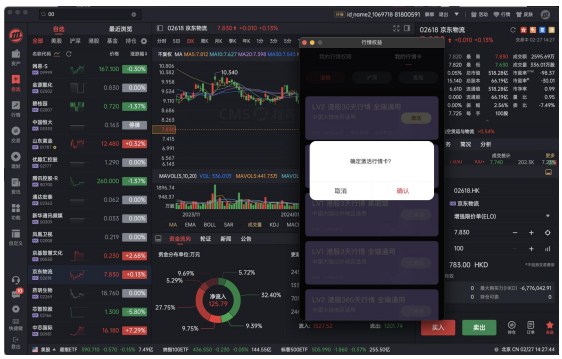

11. 皮肤切换

点击左下角设置或右上角“皮肤”下拉菜单中可进行深浅主题切换

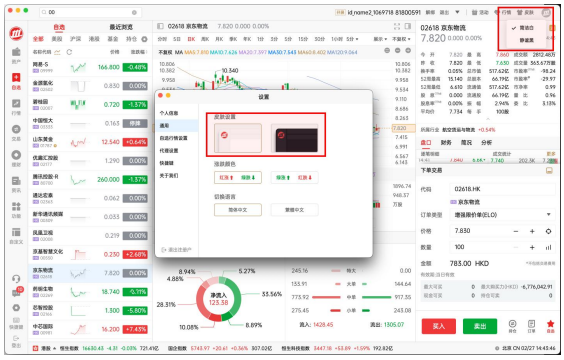

五、行情

1.自选列表

点击控件可折叠/展开右侧详情页，点击列表可进行切换

2.市场总览：切换对应市场可查看港股、沪深、美股市场总览行情

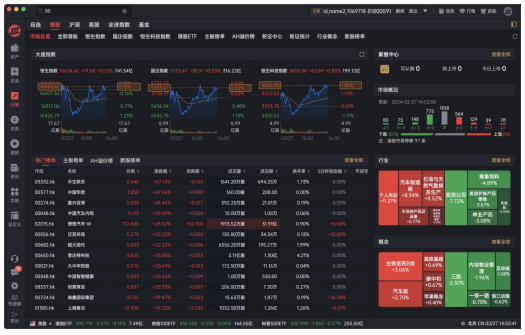

3.通用列表：切换对应市场下的二级 TAB 可查看对应的股票列表数据

4.交易下单：

（1）通过在列表鼠标右击菜单“快捷交易”唤起独立窗口进行快速下单

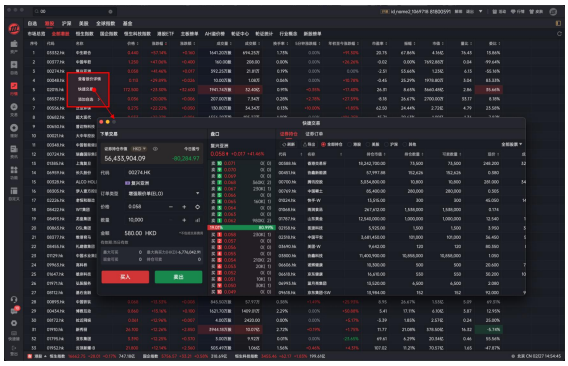

（2）通过列表右侧个股详情页下单面板进行下单

六、交易

1. 我的持仓

持仓列表支持市场筛选、排序，也可通过鼠标双击跳转至自选首页

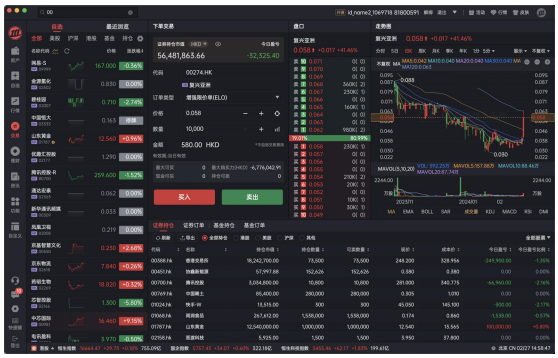

2. 今日订单

（1）**今日订单-改单**：针对订单状态“挂牌中”的订单，点击“改单”按钮唤起改单独立窗口，可在窗口内进行修改订单。

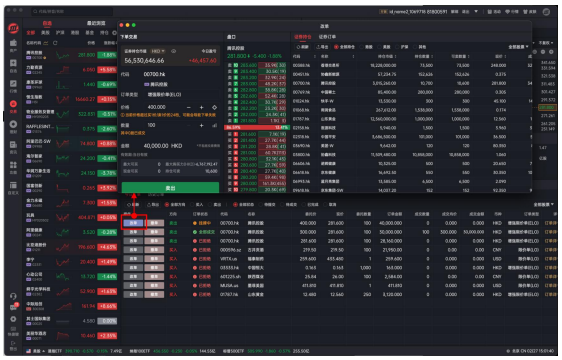

(2) **今日订单-撤单**：点击今日订单列表“撤单”按钮可进行撤单操作

(3) **今日订单-订单详情**：点击列表“订单详情”或鼠标右键菜单“订单详情”可唤起订单详情窗口

3. **历史订单**

支持 6 个月历史订单数据筛选，选择日期后点击确定后完成筛选；右侧“全部股票”菜单可进一步筛选具体股票的历史订单

七、理财

1. 自选基金

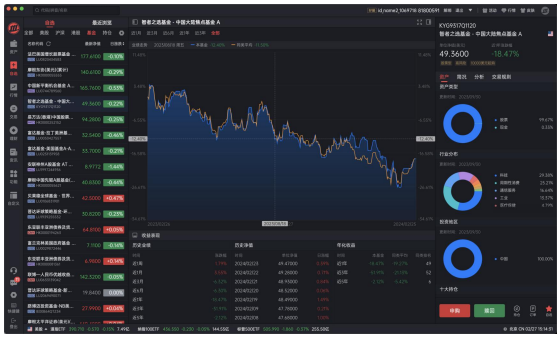

2. 行情基金

（1）**基金筛选**：通过左侧筛选栏筛选类型进行基金筛选

（2）**申购赎回**：通过在列表右键唤起申购赎回窗口，或点击列表通过右侧详情页唤起申购赎回窗口

3. 理财首页

(1) **基金申购**：点击“立即申购”按钮唤起申购弹窗进行基金申购

(2) **基金赎回**：点击“赎回”图标唤起赎回弹窗进行基金赎回

(3) **基金订单**：点击“订单”图标唤起基金订单窗口

(4) **风险测评**：点击“风险测评”图标唤起风险测评窗口

4. 交易首页

（1）**申购赎回**：选择左侧基金分组内的对应基金，点击基金信息内的申购赎回按钮，唤起申购赎回窗口

（2）基金持仓与订单

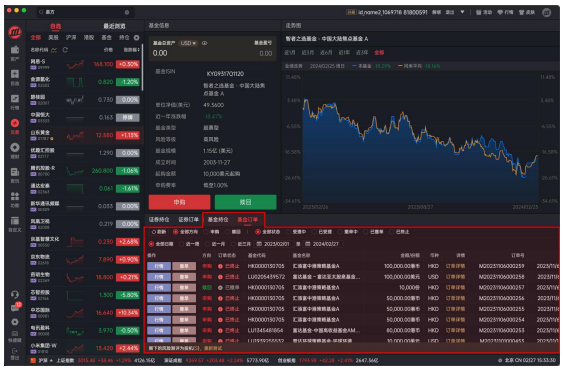

八、资讯

1.7x24 **快讯**：资讯板块支持展开/折叠个股详情页，便于快速下单

2.**自选/港股/美股/沪深/新股详情页**：滑动左侧列表切换对应资讯详情页，中间详情页点击收藏控件可快速添加/删除自选。

九、更多功能

汇总其他功能，如提存款、新股认购、货币兑换等

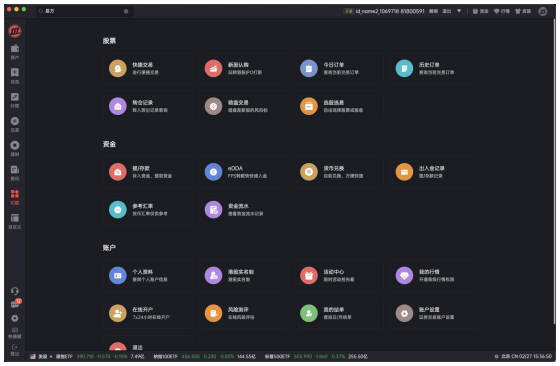

十、自定义

1.布局管理

（1）自定义首页为布局管理页面，分为全部、系统和我的三个分类。“系统”为应用自带的布局模版，“我的”为用户自定义布局并保存后的模版。

（2）点击“空白页”或顶部“+”控件可新建空白画布进行自定义布局

（3）点击“经典交易”等将打开系统模版，可对模版进行重新布局

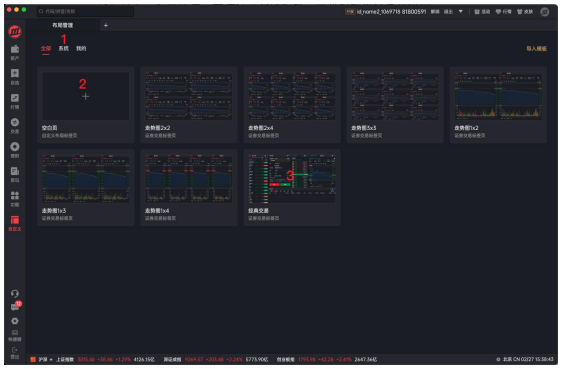

2.自定义布局

（1）新建空白画布后，通过右侧“组件工具箱”内点击组件即可添加组件至画布，并可根据个人习惯对组件位置、尺寸进行任意调整布局

3.组件联动设置

点击组件右上角“联动设置”控件，对组件进行分组设置。只有组内的自定义组件才能实现数据联动效果。

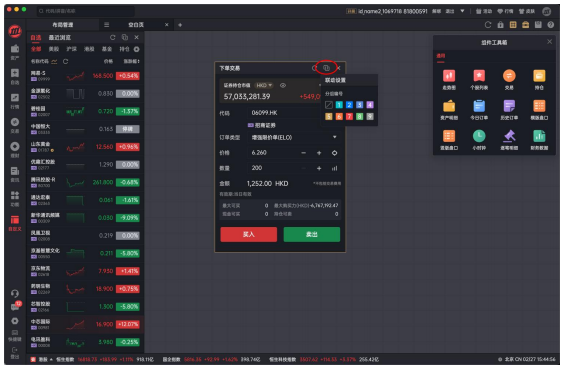

4.显示/隐藏网格线

点击右上角网格线开关可显示/隐藏画布网格线

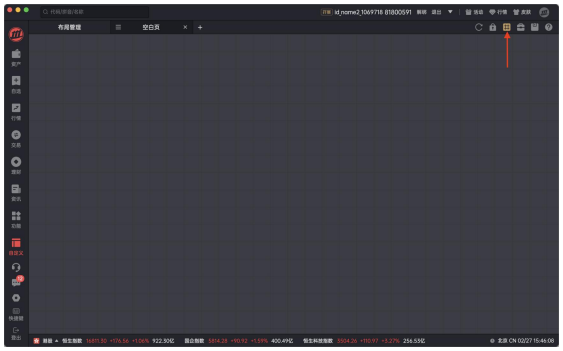

5.组件工具箱

点击右上角工具箱控件可显示/隐藏组件工具箱

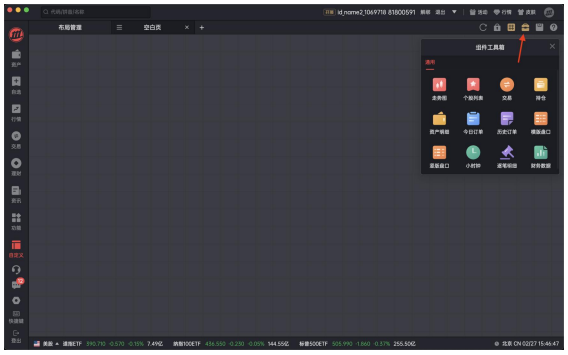

6.布局锁定

（1）点击右上角锁定开关，可对当前画布布局进行布局锁定，锁定后画布内组件不可移动或添加组件，再次点击锁定控件解锁后方可继续修改布局。

（2）布局已锁定的画布标签页显示锁定标识

（3）右键菜单“解锁页面布局”解除布局锁定

7.重命名

标签页鼠标右键选择“重命名”可对当前画布标签页进行重命名

8.另存为模版

右键菜单选择“保存为模版”或点击右上角“保存”控件，命名并保存后可在布局管理页面处查看；在布局管理里可对自定义模版进行重命名或删除操作

9.弹出为独立窗口及多屏显示

右键菜单点击“弹出为独立窗口”可将布局内容弹出，并移至其他屏幕进行多屏幕显示

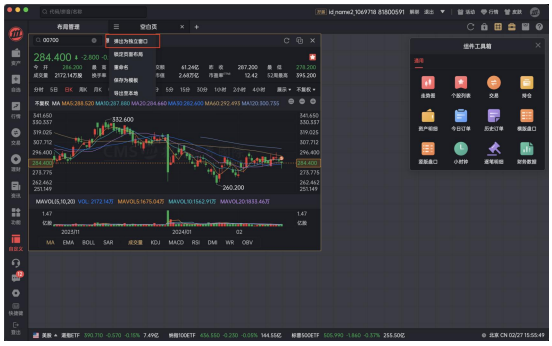

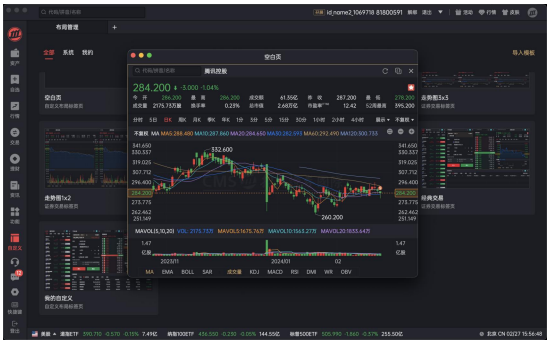

10.模版导入与导出

（1）**模版导出：**针对自定义模版，支持通过布局管理中“导出”控件或点击标签页右键菜单“导出至本地”，将模版导出至本地存储

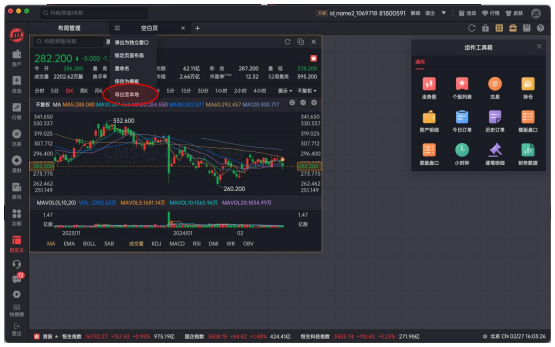

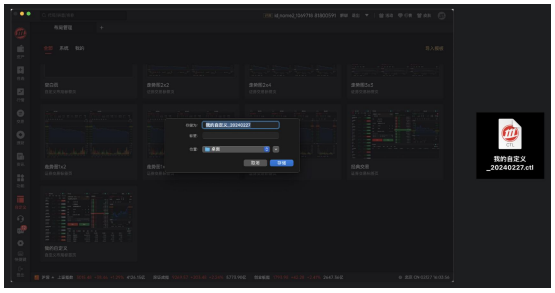

（3）**模版导入：**

点击布局管理右上角“导入模版”，选择本地模版文件后完成导入

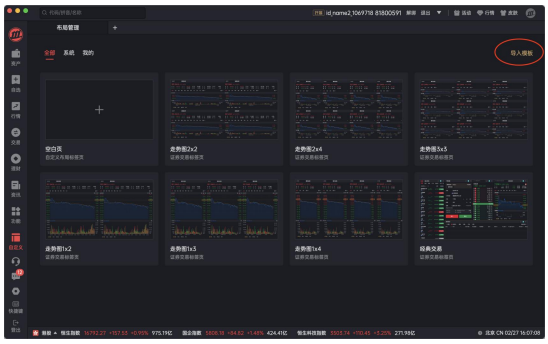

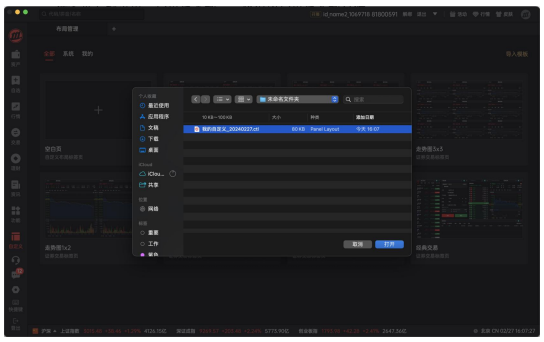

11.新手引导

首次安装并打开应用至自定义板块，将默认进行自定义新手引导；关闭新手引导后可点击右侧顶部？控件重新唤起自定义新手引导